fedrizzi
recuperação judicial & falência

Relatório Mensal de Atividades

recuperacaojudicial.adv.br

RECUPERAÇÃO JUDICIAL

DELÂMINAS INDÚSTRIA E COMÉRCIO DE MÓVEIS LTDA.

Processo nº 5222352-78.2024.8.21.0001
Vinculado ao processo nº 5195660-42.2024.8.21.0001
Vara Regional Empresarial da Comarca de Porto Alegre

10º Relatório Mensal de Atividades
Competência: maio/2025

Apresentado em julho de 2025

A Delâminas Indústria e Comércio de Móveis LTDA, fundada em 1991, é uma empresa, determinada em oferecer matéria-prima de qualidade para a fabricação de móveis e produtos de primeira linha, sendo referência no varejo em Porto Alegre.

A partir do segundo semestre de 2020, a pandemia impulsionou o mercado de móveis sob medida, resultando em um faturamento recorde no Brasil. Em resposta às mudanças econômicas pós-pandemia, a Delâminas diversificou suas operações em 2021, incorporando a atividade industrial com foco na produção de móveis para lojistas.

Atualmente, a empresa oferece um catálogo com mais de seis mil itens e serviços como projetos, corte, laminação, furação, usinagem e montagem, empregando 31 colaboradores.

Delâminas
Tudo que você procura

Descrição da Empresa

DELÂMINAS INDUSTRIA E COMÉRCIO DE MÓVEIS LTDA.

CNPJ: 93.923.761/0001-04
Abertura em 1991

LOCALIZAÇÃO

Av. Martins Bastos, 1050, Sarandi, Porto Alegre/RS

CAPITAL SOCIAL

R$ 1.133.368,00

SÓCIO ADMINISTRADOR

Weslei Pelepenco Hartmann

OBJETO SOCIAL

COMERCIO VAREJISTA DE CHAPAS DE MDF, COMÉRCIO VAREJISTA DE FERRAGENS EM GERAL, MÁQUINAS E FERRAMENTAS PARA CHAPAS EM MDF, COMERCIO VAREJISTA DE TINTAS, VERNIZES E MATERIAIS PARA PINTURA, COMERCIO VAREJISTA DE MATERIAL ELÉTRICO E INTERMEDIAÇÃO DE SERVIÇOS E PARA MERCEARIAS, INTERMEDIAÇÃO DE NEGÓCIOS PARA VENDA DE MAQUINAS E EQUIPAMENTOS DE SEGMENTO MOVELEIRO

fedrizzi
recuperação judicial & falência

Cronograma Processual da Recuperação Judicial

EVENTO 1
Data: 04/09/2024
Protocolo do pedido da Recuperação Judicial

EVENTO 4
Data: 04/09/2024
Nomeação da Fedrizzi Recuperação Judicial e Falência

EVENTO 14
Data: 10/09/2024
Laudo de Constatação Prévia

EVENTO 24
Data: 26/09/2024
Laudo de Constatação Prévia Complementar

EVENTO 26
Data: 30/09/2024
Deferimento do processamento da Recuperação Judicial

EVENTO 55
Data: 02/10/2024
Assinatura do Termo de Compromisso da Administradora Judicial

EVENTO 81
Data: 09/10/2024
Edital do art. 52, § 1° e aviso do art. 7°, § 1°, da Lei 11.101/05. Disponibilizado no D.E em 10/10/2024

DECURSO DE PRAZO
Decurso do prazo das Habilitações e Divergências (art. 7°, § 1°), encerrou em 28/10/2024

EVENTO 157
Data: 12/12/2024
Edital do 7˚, §2˚, da Lei 11.101/05. Disponibilizado no D.E em 13/12/2024

EVENTO 240
Data: 09/05/2025
Edital do art. 36 (convocação da AGC)

EVENTO 258
Data: 04/06/2025
ATA de Assembleia geral de credores (1° Convocação)

EVENTO 260
Data: 11/06/2025
ATA de Assembleia geral de credores (2° Convocação)

Análise da Atividade Empresarial

A Recuperanda vem exercendo suas atividades de forma regular. No período de **maio/25** mantiveram 31 funcionários ativos, 1 demissão e 0 admissões.

QUADRO DE FUNCIONÁRIOS

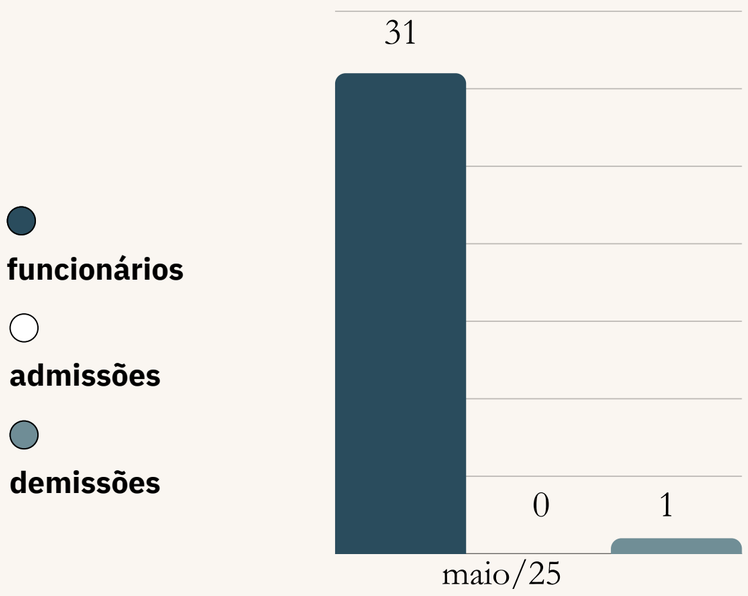

Acerca da folha de pagamentos, esta consta regularmente adimplida. O valor total informado, em **maio/25,** foi de **R$ 93.414,85**

Quanto aos encargos incidentes, da folha de pagamento, a Recuperanda informou a existência de valores em atraso, detalhando-os da seguinte forma:

maio/25

INSS R$ 586.939,04
FGTS R$ 101.466,87
IRRF R$ 10.765,22

Ainda, foi confirmado pela Recuperanda a existência de parcelamentos: INSS acordo 10554779 e acordo 10554818, ambos realizados em 29/07/2024.

Acerca da regularidade fiscal, passivo tributário e existência de parcelamentos, a Recuperanda informou regularidade, com existência de parcelamentos ativos, dos quais seguem os saldos a seguir:

PARCELAMENTO MAIO 2025

Competência	Processo	Nº de parcelas	Total Parcelado	Juros e Encargos	Saldo Consolidado	Parcelas Pagas	Valor Principal	Juros e Encargos	Saldo Devedor
PGFN	Acordo 10554747	120 Parcelas	R$ 2.373.270,04	R$ 113.573,24	R$ 2.486.843,28	10 Parcelas	R$ 74.406,12	R$ 104.756,08	R$ 2.666.005,48
PGFN	Acordo 10554779	120 Parcelas	R$ 201.119,32	-	R$ 201.119,32	11 Parcelas	R$ 6.941,23	R$ 6.881,42	R$ 214.941,97
PGFN	Acordo 10554818	60 Parcelas	R$ 1.444.870,82	R$ 40.103,74	R$ 1.484.974,56	10 Parcelas	R$ 45.303,74	R$ 61.680,76	R$ 1.591,959,06
ISSQN	AL 03202100 1495	26 Parcelas	R$ 3.304,24	R$ 2.009,08	R$ 5.313,32	8 Parcelas	R$ 1.016,64	R$ 408,14	R$ 3.888,54

Acerca da regularidade fiscal, passivo tributário de **maio/25**, a Recuperanda informou a seguinte situação:

PASSIVO TRIBUTÁRIO MAIO 2025	
COFINS	R$ 374.513,23
CRF	R$ 3.805,63
CSLL	R$ 235.471,26
ICMS	R$ 7.601.984,54
IPI	R$ 35.425,10
IRPJ	R$ 626.955,47
IRRF PJ	R$ 1.313,77
ISSQN	R$ 51.738,97
PIS	R$ 81.309,04

Em relação ao faturamento bruto informado, no período de **maio/25**, foi no total de **R$ 619.665,32** representando uma redução de **4,83%** em relação ao mês anterior. Veja-se:

FATURAMENTO DO MÊS

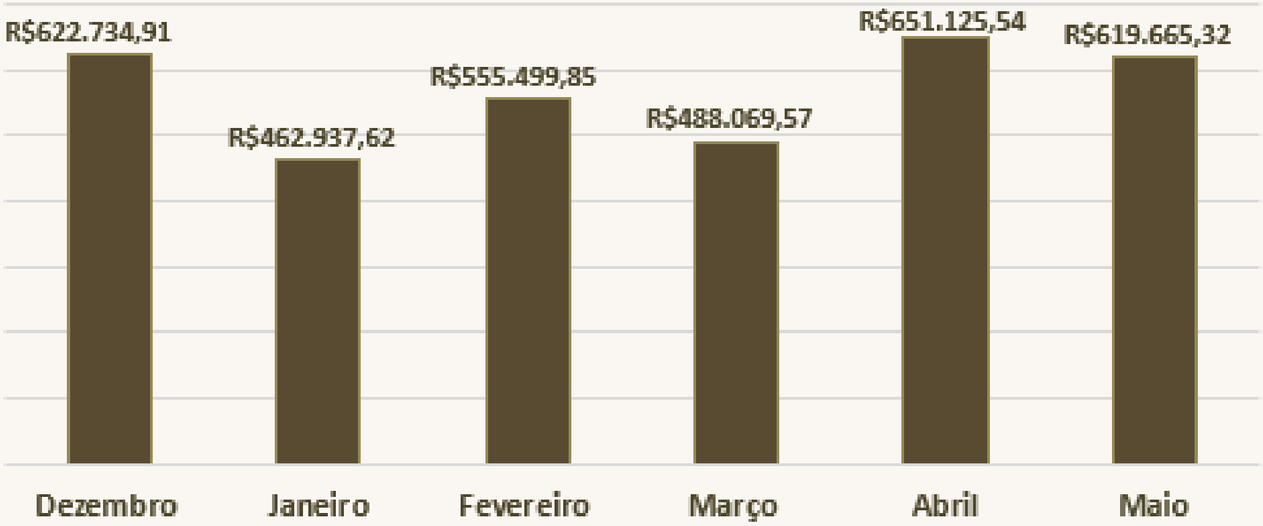

Medidas Geradas Para Reduzir Despesas

Redistribuição de tarefas internamente com redução de quadro de colaboradores, desencadeando efeitos de redução em cascata: salários, encargos, alimentação, vale-transporte, plano de saúde;

Medidas internas para redução de energia elétrica;

Reestruturação de T.I.: internalização de serviços, dispensando a contratação de prestadores terceirizados, reduzindo despesas;

Despesas financeiras: troca de adquirente de máquina de cartão de crédito, com reduções de taxas;

Redução do mix de produtos: menor linha de produtos ofertada, gerando menor pressão do caixa, reduzindo efeito tesoura, menor espaço necessário de armazém, menor custo de manutenção, menos perdas, menor gasto com fornecedores;

Compras à vista geraram significativa redução do CMV;

Custos de *turnover*: com quadro reduzido, reduziu-se despesas com rescisões e custos de treinamento de colaboradores;

Cortes de investimentos: foram realizados investimentos estritamente necessários à manutenção da empresa, preservando caixa.

Internalização do marketing: fazendo possível a dispensa do prestador terceirizado, reduzindo custos.

Medidas Geradas Para Aumentar Faturamento

Liquidação de estoque antigo: vendas de produtos tirados de linha a preço de custo, que puxaram venda agregada de outros produtos;

Impulsionamento de marketing digital: reestruturação da presença digital, que está trazendo muitos leads;

Nova linha de serviços: foco em vender mais serviços agregados ao material. Por um lado, reduziu o valor bruto de vendas, por outro lado, melhorou-se muito a margem de contribuição;

Novos públicos-alvo: investimento em mídia direcionado a consumidores da ponta da cadeia de valor, que consomem produtos de maior valor agregado e mais serviços. Também foi adicionado ao planejamento estratégico o mercado de lojistas, que terceirizam a produção com a Delâminas. Os próximos passos estão sendo dados para agregarem grandes contas, como construtoras e imobiliárias;

Qualificação de pós-venda: foco ao pós-venda e pesquisa de satisfação de clientes, especialmente aos novos, para aumentar fidelidade e tomar feedbacks do atendimento e qualidade dos produtos;

Novos produtos e serviços: ao mesmo tempo em que foram removidos do mix alguns produtos, outros estão sendo demandados pelos novos públicos. A viabilidade de implantação deles está sendo estudada, e tendem a trazer aumento de receita;

Volta da venda governamental: participação em pregões e vendas com dispensa para órgãos públicos, sendo esse mais um braço com bom potencial de faturamento.

Dificuldades Enfrentadas

Retomada pós-enchente: Segundo a Recuperanda há, ainda, dificuldades operacionais geradas pela enchente. Que o parque fabril foi severamente afetado, e sua manutenção e conserto exigiu, além de altos gastos, muito tempo. Os prestadores de manutenção estavam com altas demandas; fornecedores de peças com estoques baixos, muitos também prejudicados pela enchente;

Demanda fria: Identificaram pessimismo no mercado, e consumidores com pouco dinheiro e endividados. Demostram grande interesse nos produtos. Gostam do preço e qualidade, porém suas situações financeiras os fazem protelar fechamentos;

Mão-de-obra: Perceberam um problema estrutural de mão-de-obra. Está muito difícil de se encontrar pessoas qualificadas e com interesse em trabalhar. Por diversas ocasiões, em dias em que havia cinco entrevistas marcadas, aparecer somente um candidato, mesmo com um processo seletivo muito simples, sem burocracia, e com boas ofertas;

Dificuldade de crédito: Considerando a atual situação da empresa (RJ), não estão conseguindo crédito para giro, em instituições financeiras, tampouco com a maioria dos fornecedores, o que gera uma pressão ainda maior no caixa;

A Recuperanda relata que a empresa deve apresentar queda de faturamento no período de dezembro/24 a março/25, devido a sazonalidade que esse mercado apresenta. Após isso, esperam uma manutenção de receita bruta.

Discriminação das Contas Mensais

PAGAMENTOS AOS FORNECEDORES

Quanto às obrigações pagas aos fornecedores, o repasse total, no mês de **maio/25**, foi de **R$ 559.719,59** que, comparado ao mês anterior, demonstra um aumento, no repasse, de **24,42%.**

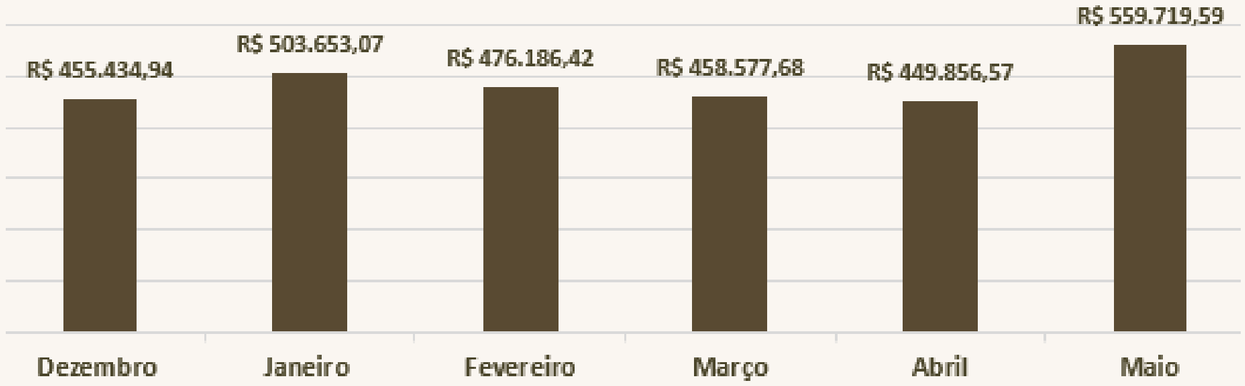

PAGAMENTOS AO FISCO

Em relação as obrigações pagas ao Fisco, em **maio/25**, o repasse total foi de **R$ 16.279,74** que, comparado ao mês anterior, demonstra um aumento no repasse, da ordem de **1,3%.**

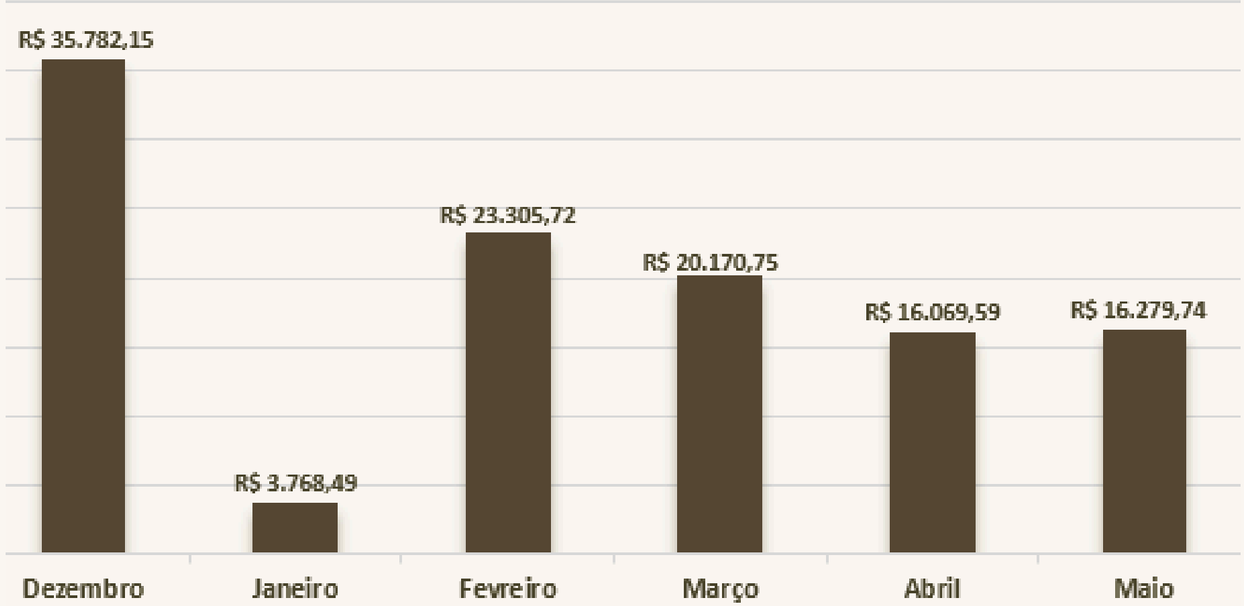

Na competência de **maio/25** as Despesas Operacionais, da Recuperanda, foram de **R$ 475.004,14** que, comparado ao mês anterior, demonstra um aumento de **4,08%.**

DESPESAS OPERACIONAIS

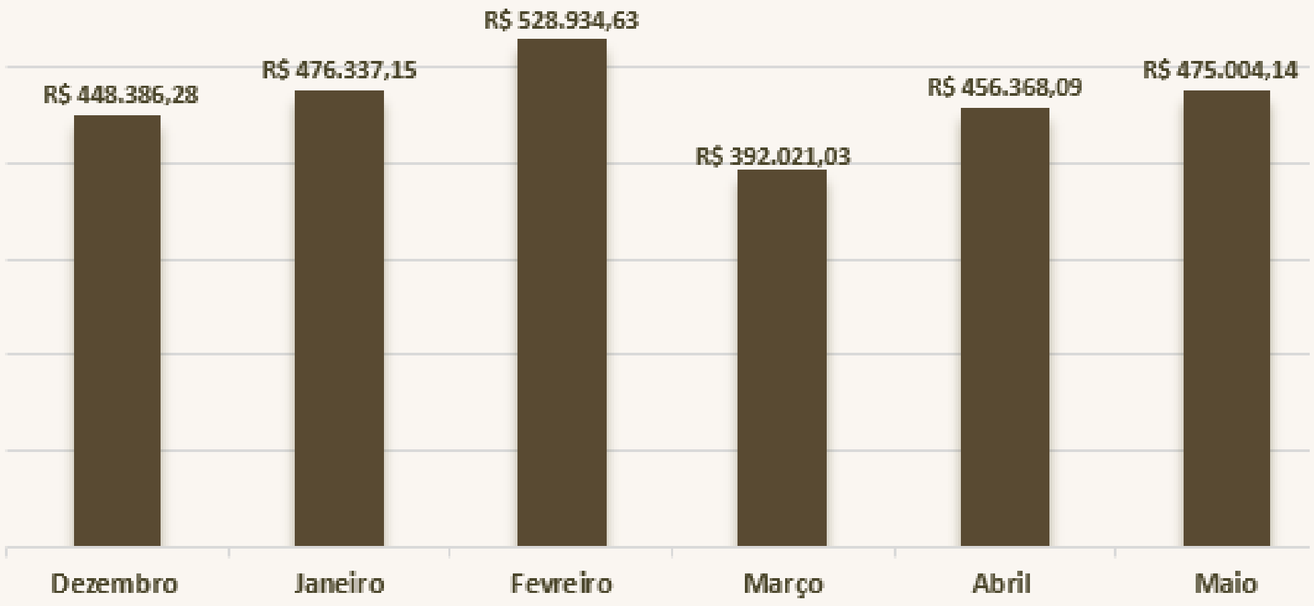

RESULTADO LÍQUIDO

Sobre o resultado líquido mensal da Recuperanda, segue abaixo linha indicativa, sendo a linha azul o vetor positivo e a linha vermelha o vetor negativo. **Maio/25** registrou resultado líquido **negativo** de **R$ 386,358,91.** Confira-se:

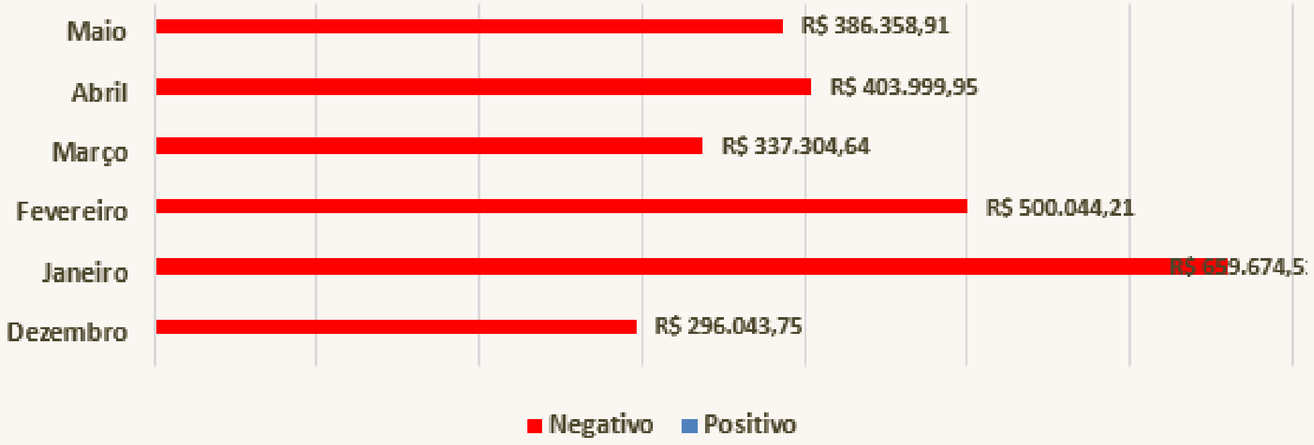

RESUMO DO BALANCETE MAIO/25

Segue resumo do balancete do período de **maio/25**. Confira-se:

descrição da conta	saldo anterior	débito	crédito	saldo atual
ATIVO	9.387.293,90D	2.971.902,74	3.181.062,35	9.178.134,29D
PASSIVO	11.288.317,21C	785.430,52	962.629,82	11.465.516,51C
CUSTOS E DESPESAS	3.567.516,96D	920.185,07	53.038,65	4.434.663,38D
CONTAS DE COMPENSAÇÃO	0,00	0,00	0,00	0,00
RECEITAS	1.666.493,65C	139.547,06	620.334,57	2.147.281,16C
CONTAS DE COMPENSAÇÃO	0,00	0,00	0,00	0,00
CONTAS DE APURAÇÃO	0,00	0,00	0,00	0,00
CONTAS DEVEDORAS	12.954.810,86D	3.892.087,81	3.234.101,00	13.612.797,67D
CONTAS CREDORAS	12.954.810,86C	924.977,58	1.582.964,39	13.612.797,67C
RESULTADO DO MES	0,00	867.146,42	480.787,51	386.358,91D
RESULTADO DO EXERCÍCIO	1.901.023,31D	4.434.663,38	2.147.281,16	2.287.382,22D

Visitação Delaminas

Visita técnica realizada no período de **Maio/2025** na sede da recuperanda em Porto Alegre - RS:

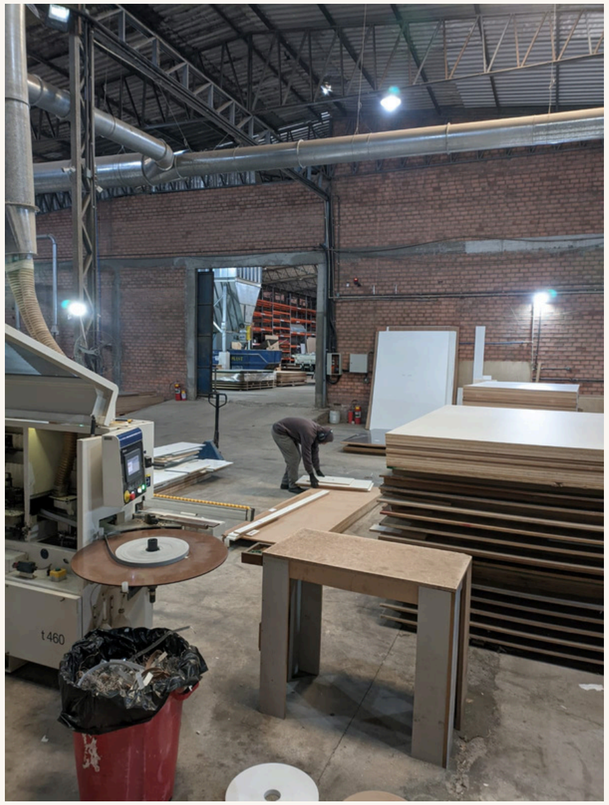

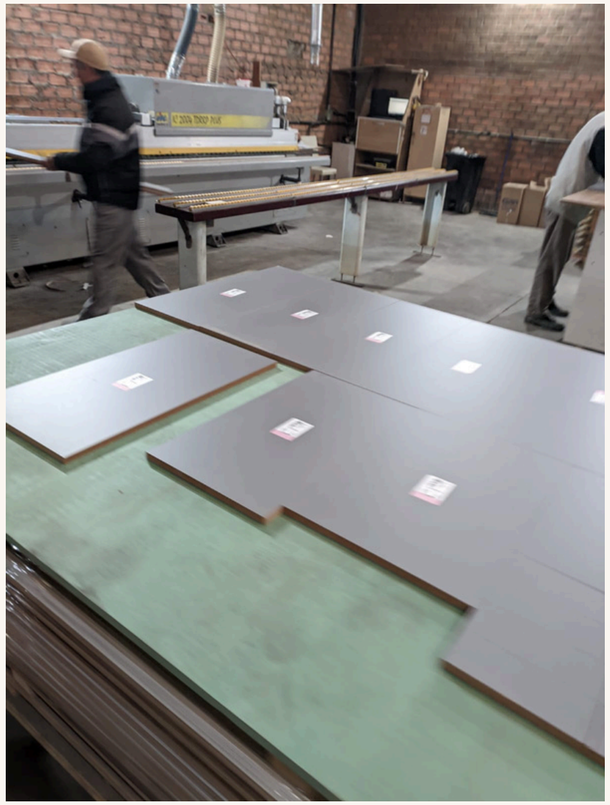

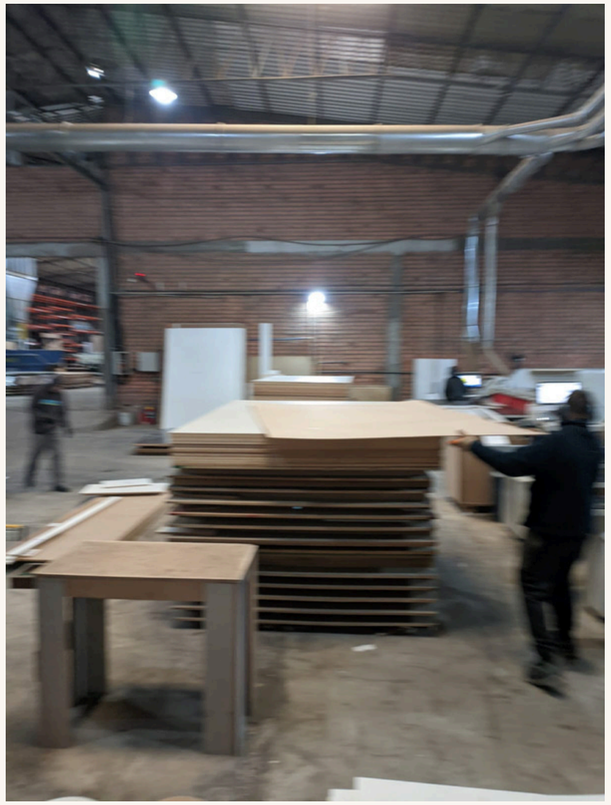

Segue abaixo o vídeo de visitação à sede da Recuperanda, presente também no youtube.
Clique no link para acesso direto: **https://youtu.be/tRnbNhvMJN8?si=khFisxMG8xGSg1st**

A administração judicial permanece à disposição para maiores esclarecimentos que se fizerem necessários no decorrer do processo de recuperação judicial, sempre buscando da forma mais transparente possível repassar ao juízo a situação e o desenvolvimento das atividades das Recuperandas. É o relatório.